

- (재)수원컨벤션센터 -
2021년도 수입 · 지출 결산서

(재)수원컨벤션센터

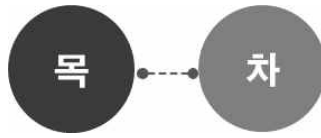

1. 총괄표	3
2. 사업보고서	5
3. 감사보고서	12
4. 재무제표 부속명세서	28
5. 예산결산보고서	32
6. 예산결산 부속명세서	38

1. 총괄표

내 용	
1. 총괄표	
2. 사업보고서	(1) 개황
	(2) 업무현황
	(3) 사업운영성과
3. 감사보고서	(1) 독립된 감사인의 감사보고서
	(2) 재무상태표
	(3) 운영성과표
	(4) 이익잉여금처분계산서
	(5) 현금흐름표
	(6) 주석
4. 재무제표 부속명세서	(1) 현금예금명세서
	(2) 기타당좌자산명세서
	(3) 미지급비용명세서
	(4) 기타유동부채명세서
	(5) 총당금명세서
	(6) 기본재산명세서
5. 예산결산보고서	(1) 결산총괄
	(2) 수입예산결산보고서
	(3) 지출예산결산보고서
6. 예산결산 부속명세서	(1) 예산이월액조서
	(2) 전년도이월액조서
	(3) 수입·지출외현금현재액조서

2. 사업 보고서

재단법인 수원컨벤션센터

(1) - 개 황

(2) - 업무현황

(3) - 사업운영성과

(1) 개황

가. 총괄사항

1) 설립근거

- 국제회의산업 육성에 관한 법률 제5조
- 민법 및 지방자치단체 출자·출연 기관의 운영에 관한 법률 제4조
- 수원시 마이스산업 진흥 조례

2) 설립목적 : 재단은 「수원시 마이스산업 진흥 조례」가 정하는 바에 따라 수원컨벤션센터(이하 “센터”라 한다) 시설의 운영·관리 및 마이스산업의 육성 등을 통하여 지역산업 발전과 관광산업 진흥에 기여함을 목적으로 한다.

3) 사업내용

1. 수원시장(이하 “시장”이라고 한다)이 위탁하는 센터 시설의 운영 및 관리
2. 국내·외 전시회, 회의 등 마이스 행사 개발·개최·유치·지원
3. 국내·외 마이스산업 홍보 및 도시마케팅
4. 마이스 전문인력 교육 및 양성
5. 지역특화 마이스산업 발굴 및 육성 사업
6. 마이스 관련 국내·외 기구 가입 및 교류증진 활동
7. 국제회의 전담조직의 운영
8. 정부, 지방자치단체, 국제기구, 공공기관 및 단체 등으로부터의 수탁사업 수행
9. 그 밖에 재단 설립목적과 관련되는 업무

나. 직원에 관한 사항

1) 조직 : 2본부 5팀

(단위 : 명)

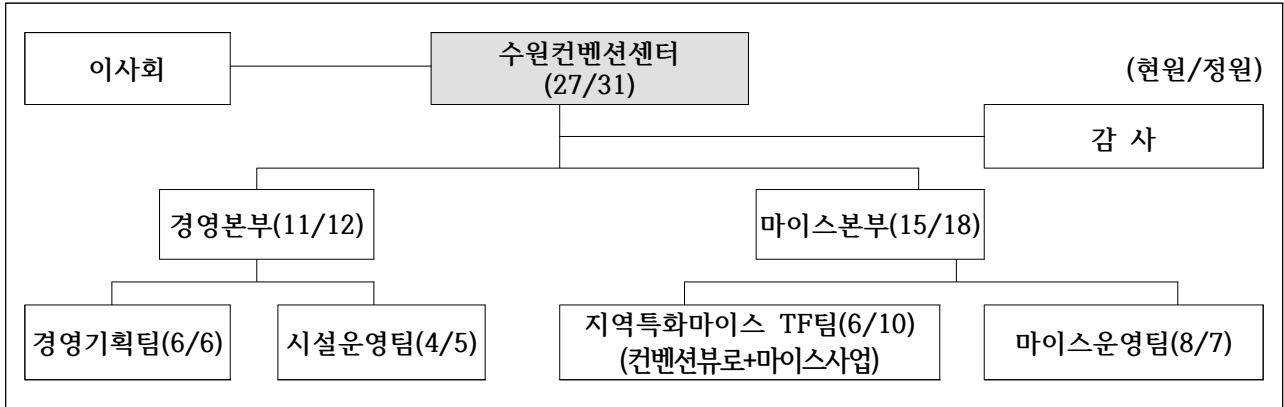

2) 임직원 현황

(단위 : 명)

구 분	계	임 원	직 원					비고
		이사장	본부장	팀장(차장)	과장	대리	주임	
			2급~3급	4급	5급	6급	7급	
정 원	31	1	2	5	10	7	6	
21.12월	현 원	1	1	3	2	6	11	
	파 견	-	1	2	-	-	-	

(2) 업무현황

1. 사업 개 시(설립)년 월 일	2019.01.16.
2. 출자출연기관 적용년월일	2019.04.02.
3. 대표이사(이사장)	김용환

(3) 사업운영성과

가. 대관현황

구 분	1월	2월	3월	4월	5월	6월	7월	8월	9월	10월	11월	12월	합계
전시홀	-	-	2	5	1	4	1	1	1	4	6	4	29
회의실	4	16	21	25	34	60	19	8	11	28	66	54	346
로케이션	-	-	-	-	1	-	-	1	2	-	-	1	5
합 계	4	16	23	30	36	64	20	10	14	32	72	59	380

나. 주요행사 개최현황

시기	구분	행 사 명	개최일	규모(명)
2월	회의	제 51회 한국사능력검정시험	2.6	750
		경기도 기본주택 컨퍼런스	2.25	70
		2021 한국수면학회 제3회 기면병/과수면증 학술대회	2.19	90
3월	전시/회의	삼성전자 정기 주주총회	3.17	2,500
	전시	제2회 수원 건축·인테리어 박람회 / 제2회 수원 차·공예 박람회	3.25~28	70,000
	회의	수원시 공무원(아동복지교사) 공개경쟁채용시험	3.9~10	70
4월	전시	2021 코리아 로봇쇼	4.1~4	100
		2021 수원베이비페어	4.8~11	30,000
		2021 수원펫쇼 / 2021 수원갯쇼	4.16~18	20,000
		2021 더골프쇼 / 2021 더 기프트쇼	4.29~5.2	15,000
	회의	(사)대한물리치료사협회 경기도회 제6차 학술대회	4.4	900
		제 52회 한국사능력검정시험	4.11	700
		대한화학회 제 127회 학술발표회, 총회(온라인)	4.20	90
		2021년도 대한수학회 봄 연구발표회	4.29~30	200
		환경영향평가학회 춘계 학술대회	4.30	200
	5월	전시	제61회 프랜차이즈 창업박람회 수원 2021	5.20~22
회의		한국비임상시험연구회 제39차 추계워크샵	5.27	300
로케이션		JTBC 드라마 '공작도시' 촬영	5.30	-

시기	구분	행 사 명	개최일	규모(명)
6월	전시/회의	IPOP 2021	6.18~19	250
	전시	2021 수원 베이비엑스포 / 굿키즈페어	6.3~6	50,000
		2021 수원 카페&베이커리 페어	6.10~13	40,000
		스텝사이언스페어	6.19	1,000
	회의	경기주택도시공사 2021년 신입직원 채용 면접시험	6.4~11/6.22~25	300
		제 40회 중부지방세무사회 정기총회	6.22	1,800
제31차 대한뇌종양학회 정기학술대회		6.25~26	200	
7월	전시	캠핑&피크닉페어 SUMMER MARKET	7.9~11	35,000
	회의	2021 대한정형외과학회 제 65차 춘계학술대회	7.8~7.10	1,700
		2021년 제1회 경기도 지방공무원 공개경쟁임용시험 면접시험	7.13~7.15 7.20	430
8월	회의	2021 실험동물기술원 1,2급 필기 시험	8.7	800
		2021년 제1회 경기도 지방공무원 공개경쟁임용시험 임용후보자 등록	8.9~11	311
	로케이션	SK텔레콤 CF 촬영	8.10~11	-
	이벤트	2021 갤럭시 폴더블데이	8.27	-
9월	전시	2021 달. 고. 나. 정책지원박람회	9.8~10	3,000
	회의	2021 한국주니어수학올림피아드(KIMO)	9.4	800
		2021 청정대기 국제포럼	9.7~10	950
10월	전시	2021 산학협력 EXPO	10.20~22	30,000
		제 2회 수원레저차량산업전	10.29~31	15,000
		수원마이펫페어2021	10.29~31	15,000
	회의	아태환경장관포럼	10.4~8	150
		2021년도 대한수학회 정기총회 및 가을 연구발표회	10.21~22	1,500
		공인중개사 자격시험	10.30	870

시기	구분	행 사 명	개최일	규모(명)
11월	전시	강원푸드박람회 / 대구·경북 특산물 직거래 박람회	11.4~7	20,000
		스마트공장구축 및 생산자동화전	11.10~12	15,000
		제2회 수원 화장실 박람회 2021	11.18~20	25,000
		경기도 자격증 박람회	11.24~25	250
		2021 한국미용페스티벌	11.28~30	20,000
		2021 경기 옷놀이 한마당	11.27~28	192
	회의	대한노인병학회 제 68차 학술대회	11.5~7	600
		대한두경부외과학회 추계학술대회	11.19	200
		대한두경부종양학회 추계학술대회	11.27	200
		2021년 경기수의사회 수의컨퍼런스	11.27~28	500
12월	전시	2021 수원시 일자리박람회	12.2	1,000
		2021 여성취업박람회 꿈드림	12.3	250
		수원 메가쇼 2021(Part1, Part2)	12.9~12 12.16~19	40,000
	회의	청강문화산업대학교 2022학년도 수시2차 면접실기고사	12.8	800
		2021 평택항 항만물류포럼	12.10	99
		민선 5,6,7기 함께하는 기념행사	12.27	160
	공연	장윤정 콘서트	12.5	1,900

다. 세입현황

구분	합 계	(月) 세입금액 (단위 : 천원)				
		대관수입	주차수입	통신 및 케이티링	관리비 등	공유재산 사용료
	5,434,342	2,376,339	812,838	26,225	375,510	1,843,430
1월	466,584	234,881	57,148	2,992	46,164	125,399
2월	92,876	19,922	33,934	2,879	14,383	21,758
3월	1,012,341	44,225	66,413	1,786	75,541	824,376
4월	715,108	325,198	57,931	853	24,643	306,483
5월	375,501	101,110	99,046	960	25,359	149,026
6월	317,638	148,058	69,008	2,227	25,430	72,915
7월	337,834	187,601	85,196	2,439	60,149	2,449
8월	272,249	156,613	80,007	3,148	20,228	12,253
9월	219,257	14,721	39,588	0	20,108	144,840
10월	448,831	340,752	41,738	4,690	20,188	41,463
11월	651,369	456,102	72,658	0	20,157	102,452
12월	524,754	347,156	110,171	4,251	23,160	40,016

3. 감사보고서

재단법인 수원컨벤션센터

- (1) - 독립된 감사인의 감사보고서
- (2) - 재무상태표
- (3) - 운영성과표
- (4) - 이익잉여금처분계산서
- (5) - 현금흐름표
- (6) - 주석

재단법인 수원컨벤션센터

재무제표에 대한 감 사 보 고 서

제 3 기

2021년 01월 01일 부터

2021년 12월 31일 까지

제 2 기

2020년 01월 01일 부터

2020년 12월 31일 까지

세정회계법인

독립된 감사인의 감사보고서

재단법인 수원컨벤션센터

이사회 귀중

감사의견

우리는 재단법인 수원컨벤션센터의 재무제표를 감사하였습니다. 해당 재무제표는 2021년 12월 31일과 2020년 12월 31일 현재의 재무상태표와 동일로 종료되는 보고기간의 운영성과표, 이익잉여금처분계산서 및 현금흐름표 그리고 유의적인 회계정책의 요약을 포함한 재무제표의 주석으로 구성되어 있습니다.

우리의 의견으로는 별첨된 재단법인 수원컨벤션센터의 재무제표는 재단법인 수원컨벤션센터의 2021년 12월 31일과 2020년 12월 31일 현재의 재무상태와 동일로 종료되는 양 보고기간의 재무성과 및 현금흐름을 일반기업회계기준에 따라 중요성의 관점에서 적절하게 표시하고 있습니다.

감사의견근거

우리는 대한민국의 회계감사기준에 따라 감사를 수행하였습니다. 이 기준에 따른 우리의 책임은 이 감사보고서의 재무제표감사에 대한 감사인의 책임 단락에 기술되어 있습니다. 우리는 재무제표감사와 관련된 대한민국의 윤리적 요구사항에 따라 재단법인 수원컨벤션센터부터 독립적이며, 그러한 요구사항에 따른 기타의 윤리적 책임을 이행하였습니다. 우리가 입수한 감사증거가 감사의견을 위한 근거로서 충분하고 적합하다고 우리는 믿습니다.

재무제표에 대한 경영진과 지배기구의 책임

경영진은 일반기업회계기준에 따라 이 재무제표를 작성하고 공정하게 표시할 책임이 있으며, 부정이나 오류로 인한 중요한 왜곡표시가 없는 재무제표를 작성하는데 필요하다고 결정한 내부통제에 대해서도 책임이 있습니다.

경영진은 재무제표를 작성할 때, 제단법인 수원컨벤션센터의 계속기업으로서의 존속 능력을 평가하고 해당되는 경우, 계속기업 관련 사항을 공시할 책임이 있습니다. 그리고 경영진이 기업을 청산하거나 영업을 중단할 의도가 없는 한, 회계의 계속기업전체의 사용에 대해서도 책임이 있습니다.

지배기구는 제단법인 수원컨벤션센터의 재무보고절차의 감시에 대한 책임이 있습니다.

재무제표감사에 대한 감사인의 책임

우리의 목적은 제단법인 수원컨벤션센터의 재무제표에 전체적으로 부정이나 오류로 인한 중요한 왜곡표시가 없는지에 대하여 합리적인 확신을 얻어 우리의 의견이 포함된 감사보고서를 발행하는데 있습니다. 합리적인 확신은 높은 수준의 확신을 의미합니다. 감사기준에 따라 수행된 감사가 항상 중요한 왜곡표시를 발견한다는 것을 보장하지는 않습니다. 왜곡표시는 부정이나 오류로부터 발생할 수 있으며, 왜곡표시가 재무제표를 근거로 하는 이용자의 경제적 의사결정에 개별적으로 또는 집합적으로 영향을 미칠 것이 합리적으로 예상되면, 그 왜곡표시는 중요하다고 간주됩니다.

감사기준에 따른 감사의 일부로서 우리는 감사의 전 과정에 걸쳐 전문가적 판단을 수행하고 전문가적 의구심을 유지하고 있습니다. 또한, 우리는:

- 부정이나 오류로 인한 재무제표의 중요왜곡표시위험을 식별하고 평가하며 그러한 위험에 대응하는 감사절차를 설계하고 수행합니다. 그리고 감사의견의 근거로서 충분하고 적합한 감사증거를 입수합니다. 부정은 공모, 위조, 의도적인 누락, 허위진술 또는 내부통제 무력화가 개입될 수 있기 때문에 부정으로 인한 중요한 왜곡표시를 발견하지 못할 위험은 오류로 인한 위험보다 큽니다.

- 상황에 적합한 감사절차를 설계하기 위하여 감사와 관련된 내부통제를 이해합니다. 그러나 이는 내부통제의 효과성에 대한 의견을 표명하기 위한 것이 아닙니다.

- 재무제표를 작성하기 위하여 경영진이 적용한 회계정책의 적합성과 경영진이 도출한 회계추정치와 관련 공시의 합리성에 대하여 평가합니다.

-경영진이 사용한 회계의 계속기업전제의 적절성과, 입수한 감사증거를 근거로 계속 기업으로서의 존속능력에 대하여 유의적 의문을 초래할 수 있는 사건이나, 상황과 관련된 중요한 불확실성이 존재하는지 여부에 대하여 결론을 내립니다. 중요한 불확실성이 존재한다고 결론을 내리는 경우, 우리는 재무제표의 관련 공시에 대하여 감사보고서에 주의를 환기시키고, 이들 공시가 부적절한 경우 의견을 변형시킬 것을 요구받고 있습니다. 우리의 결론은 감사보고서일까지 입수된 감사증거에 기초하나, 미래의 사건이나 상황이 회사의 계속기업으로서 존속을 중단시킬 수 있습니다.

-공시를 포함한 재무제표의 전반적인 표시와 구조 및 내용을 평가하고, 재무제표의 기초가 되는 거래와 사건을 재무제표가 공정한 방식으로 표시하고 있는지 여부를 평가합니다.

우리는 여러 가지 사항들 중에서 계획된 감사범위와 시기 그리고 감사 중 식별된 유의적 내부통제 미비점 등 유의적인 감사의 발견사항에 대하여 지배기구와 커뮤니케이션합니다.

수원시 영통구 예듀타운로 102, B동 825호
(이의동, 광고중앙역 SK VIEW)
세 정 회 계 법 인
대 표 이 사 홍경표



2022년 2월 11일

이 외부감사인의 감사보고서는 감사보고서일(2022년 2월 11일) 현재로 유효한 것입니다. 따라서 감사보고서일 후 이 보고서를 열람하는 시점 사이에 첨1부된 회사의 재무제표에 중요한 영향을 미칠 수 있는 사건이나 상황이 발생할 수도 있으며 이로 인하여 이 외부감사인의 감사보고서가 수정될 수도 있습니다.

(첨부)재 무 제 표

재단법인 수원컨벤션센터

제 3 기

2021년 01월 01일 부터

2021년 12월 31일 까지

제 2 기

2020년 01월 01일 부터

2020년 12월 31일 까지

"첨부된 재무제표 및 주석은 재단법인 수원컨벤션센터가 작성한 것입니다."

재단법인 수원컨벤션센터 대표 김용환

본점 소재지 : (도로명주소) 경기도 수원시 영통구 광고중앙로 140(하동)

(전 화) 031-303-6011

(2) 재무상태표

재무상태표

제 3(당)기 2021년 12월 31일 현재

제 2(전)기 2020년 12월 31일 현재

재단법인 수원컨벤션센터

(단위 : 원)

과 목	제 3(당)기	제 2(전)기
자 산		
I. 유동자산	2,565,672,412	2,468,923,629
(1) 당좌자산	2,565,672,412	2,468,923,629
현금및현금성자산(주석2-1)	2,564,588,612	1,969,258,639
선납법인세(주석2-2)	1,083,800	664,990
단기금융자산(주석2-3)	-	500,000,000
(2) 채고자산	-	-
II. 비유동자산	-	-
(1) 투자자산	-	-
(2) 유형자산(주석2-5)	-	-
비품	17,892,920	9,887,190
감가상각누계액	(6,670,184)	(1,062,025)
자산취득보조금	(11,222,736)	(8,825,165)
시설장치	225,641,660	51,962,600
감가상각누계액	(56,676,284)	(1,952,926)
자산취득보조금	(168,965,376)	(50,009,674)
건설중인자산	-	11,172,000
자산취득보조금	-	(11,172,000)
(3) 무형자산(주석2-6)	-	-
소프트웨어	38,402,601	-
자산취득보조금	(38,402,601)	-
(4) 기타비유동자산	-	-
자 산 총 계	2,565,672,412	2,468,923,629
부 채		
I. 유동부채	2,065,672,412	1,969,923,629
미지급금(주석2-8)	46,497,504	29,513,492
선수금(주석2-7)	1,560,009,663	1,175,829,533
고유목적사업준비금	1,083,800	664,990
예수금(주석2-6)	458,081,445	763,915,614
II. 비유동부채	-	-
퇴직급여충당부채(주석2-4)	84,754,614	27,254,383
퇴직연금운용자산(주석2-4)	(84,754,614)	(27,254,383)
부 채 총 계	2,065,672,412	1,969,923,629
자 본		

과 목	제 3(당)기		제 2(전)기	
I. 자본금		500,000,000		500,000,000
기본재산(주식2-9)	500,000,000		500,000,000	
II. 이익잉여금		-		-
미처분이익잉여금	-		-	
자 본 총 계		500,000,000		500,000,000
부 채 와 자 본 총 계		2,565,672,412		2,469,923,629

별첨 주석은 본 재무제표의 일부입니다.

(3) 운영성과표

운영성과표

제 3(당)기 2021년 01월 01일부터 2021년 12월 31일까지

제 2(전)기 2020년 01월 01일부터 2020년 12월 31일까지

재단법인 수원컨벤션센터

(단위 : 원)

과 목	제 3(당) 기		제 2(전) 기	
I. 영업수익		6,788,594,162		4,432,638,924
수원시출연금수익	8,348,603,825		5,608,467,831	
세계임여금	(1,560,009,663)		(1,175,828,907)	
II. 영업비용		7,167,943,402		4,564,222,424
보수	1,128,965,828		963,906,873	
사무관리비	448,372,741		474,242,615	
행사운영비	486,473,660		55,921,925	
공공운영비	4,664,217,188		2,864,809,442	
기관운영업무추진비	8,272,310		5,858,010	
시책추진업무추진비	6,025,100		5,934,500	
정원기산업무추진비	832,000		1,092,100	
부서운영업무추진비	3,872,320		2,478,220	
국내여비	9,817,014		10,638,429	
기타보상금	46,720,000		31,902,000	
보험료	74,270,080		65,828,920	
시설비	173,679,060		51,962,600	
전산개발비	33,896,000		11,172,000	
자산취득비	8,005,730		9,887,190	
맞춤형복지제도시행경비	22,463,021		18,587,600	
행사실비지원금	999,110		-	
성과상여금	51,062,240		-	
III. 영업이익		(379,349,240)		(131,583,500)
IV. 영업외수익		388,345,112		135,867,331
이자수익	7,040,102		4,283,331	
잡이익	381,305,010		-	
변상금수익	-		50,000,000	
국고보조금수익	-		81,584,000	
V. 영업외비용		8,995,872		4,283,831
고유목적사업준비금전입액	7,040,102		4,283,331	
잡손실	1,955,770		500	
VI. 당기순이익		-		-

별첨 주석은 본 재무제표의 일부입니다.

(4) 이익잉여금 처분계산서

이익잉여금 처분계산서

제 3(당)기 2021년 01월 01일부터 2021년 12월 31일까지

제 2(전)기 2020년 01월 01일부터 2020년 12월 31일까지

구 분	당기		전기	
	처분예정일 : 2021년 03월 31일		처분예정일 : 2020년 03월 31일	
I. 미처분이익잉여금		-		-
1. 전기이월미처분이익잉여금	-		-	
2. 당기순이익	-		-	
II. 이익잉여금처분액		-		-
III. 차기이월미처분이익잉여금		-		-

(5) 현금흐름표

현금흐름표

제 3(당)기 2021년 01월 01일부터 2021년 12월 31일까지

제 2(전)기 2020년 01월 01일부터 2020년 12월 31일까지

재단법인 수원컨벤션센터

(단위 : 원)

과 목	제 3(당) 기	제 2(전) 기
영업활동으로 인한 현금흐름	95,329,973	1,874,298,782
당기순이익(손실)	-	-
현금의 유출이 없는 비용등의 가산	-	-
현금의 유입이 없는 수익등의 차감	-	-
영업활동으로 인한 자산부채의 변동	95,329,973	1,874,298,782
선납법인세의 감소(증가)	(418,810)	(568,900)
퇴직연금운용자산의 감소(증가)	(57,500,231)	(11,426,545)
미지급금의 증가(감소)	16,984,012	10,648,172
선수금의 증가(감소)	384,180,130	1,085,471,159
미지급반환금의 증가(감소)	-	(1,041,419)
고유목적사업준비금의 증가(감소)	418,810	46,338
예수금의 증가(감소)	(305,834,169)	763,915,614
퇴직급여충당부채의 증가(감소)	57,500,231	27,254,383
투자활동으로 인한 현금흐름	500,000,000	(500,000,000)
투자활동으로 인한 현금유입액	500,000,000	-
단기금융상품의 감소	500,000,000	-
투자활동으로 인한 현금유출액	-	(500,000,000)
단기금융상품의 증가	-	500,000,000
재무활동으로 인한 현금흐름	-	-
재무활동으로 인한 현금유입액	-	-
재무활동으로 인한 현금유출액	-	-
현금의 증가(I+II+III)	595,329,973	1,374,298,782
기초의 현금	1,969,258,639	594,959,857
기말의 현금	2,564,588,612	1,969,258,639

별첨 주석은 본 재무제표의 일부입니다.

주식

재무제표에 대한 주식

재단법인 수원컨벤션센터
(2021년 12월 31일 현재)

1. 재단법인의 개요

재단법인 수원컨벤션센터(이하 "당 센터"라 칭함)는 수원컨벤션센터 시설의 운영·관리 및 마이스산업의 육성 등을 통하여 지역산업 발전과 관광산업 진흥에 기여하기 위하여 전시산업발전법 제11조(전시시설의 건립)와 국제회의산업 육성에 관한 법률 제5조(국제회의 전담조직의 지정 및 설치)에 의하여 설립되었습니다. 또한 수원시와 수원시의회는 수원시 마이스산업 진흥조례 제5조(마이스산업의 육성 및 지원)와 동조례 제7조(전담조직의 설치 및 운영)(2016.8.12.공포)를 통하여 당 재단법인의 설치 및 지원을 위한 근거를 마련하였습니다.

- 1) 설립일 : 2019년 01월 16일
- 2) 본사소재지 : 경기도 수원시 영통구 광고중앙로 140(하동)
- 3) 대표자 : 김용환
- 4) 출자상황 : 수원시 마이스산업 진흥 조례 제34조의 규정에 따라 기본재산 500,000,000원을 수원시가 전액 출자 하였습니다.

- 5) 당 센터의 주요목적사업
 - 센터시설의 운영 및 관리
 - 국내· 외 전시회, 회의 등 마이스 행사 개발· 개최· 유치· 지원
 - 국내· 외 마이스산업 홍보 및 도시마케팅
 - 마이스 전문인력 교육 및 양성
 - 지역특화 마이스산업 발굴 및 육성 사업
 - 마이스 관련 국내· 외 기구 가입 및 교류증진 활동
 - 국제회의 전담조직의 운영
 - 정부, 지방자치단체, 국제기구, 공공기관 및 단체 등으로부터의 위탁사업 수행
 - 그 밖에 재단 설립목적과 관련되는 업무

2. 재무제표 작성기준 및 주요회계처리 방침

당센터의 회계제도는 복식부기 방법으로 관리되고 있으며, 그 중요한 회계처리방침은 다음과 같습니다.

2-1. 보통예금

당센터의 당기 및 전기 말 재무상태표일 현재 보통예금에 계상되어 있는 예금내역은 다음과 같습니다.

(단위: 원)

구분	당기말	전기말	비고
시금고공공예금	1,606,507,167	1,205,343,025	
설립자본금	500,000,000	-	기본재산
대행사업잔액	-	-	
세입세출외현금	458,081,445	763,915,614	
합계	2,564,588,612	1,969,258,639	

2-2. 이자수입 및 선납법인세

당센터은 이자수익을 현금주의에 의해 인식하고 있으며, 당기 및 전기 중 수령한 이자 및 선납법인세 내역은 다음과 같습니다.

(단위: 원)

구분	당기말	전기말	비고
당기이자수익	7,040,102	4,283,331	
원천징수법인세	985,320	604,560	선납법인세계상
원천징수주민세	98,480	60,430	선납법인세계상
당기이자실수령액	5,956,302	3,618,341	

- 원천징수된 선납법인세 및 주민세는 2022년 중 환급받을 예정입니다.

2-3. 단기금융상품

당센터의 당기 및 전기 말 단기금융상품의 구성내역은 다음과 같습니다.

(단위: 원)

금융기관	금융상품 종류	당기말	전기말	비고
기업	단기종금채	-	500,000,000	기본재산
합계		-	500,000,000	

2-4. 퇴직급여충당부채 및 퇴직연금운용자산

당센터의 당기 및 전기 중 퇴직급여충당 부채 등 변동내역은 다음과 같습니다.

[당기]

(단위 : 원)

구분	기초잔액	당기증가액	당기 감소액	기말잔액
퇴직급여충당부채	27,254,383	85,747,548	(28,247,317)	84,754,614
퇴직연금운용자산	(27,254,383)	(73,661,680)	16,161,449	(84,754,614)
합 계	-	12,085,868	(12,085,868)	-

[전기]

(단위 : 원)

구분	기초잔액	당기증가액	당기 감소액	기말잔액
퇴직급여충당부채	-	27,254,383	-	27,254,383
퇴직연금운용자산	(15,827,838)	(11,426,545)	-	(27,254,383)
합 계	(15,827,838)	15,827,838	-	-

당센터는 재무상태표일 현재 1년이상 근속한 임직원에 대하여 퇴직급여추계액을 퇴직급여충당부채로 계상하고 있으며 중소기업은행에 확정급여형퇴직연금(DB)을 가입하고 있습니다.

2-5. 유형자산

당센터의 당기 및 전기 중 유형자산 변동내역은 다음과 같습니다.

[당기]

(단위 : 원)

과목	취득가액 및 보조금				감가상각누계액				순장부가액
	전기이월	당기증감		기말 잔액	전기이월	당기증감		기말 잔액	
		증가	감소			증가	감소		
비품	9,887,190	8,005,730	-	17,892,920	1,062,052	5,608,159	-	6,670,184	11,222,736
자산취득보조금	(8,825,165)	(8,005,730)	(5,608,159)	(11,222,736)	-	-	-	-	(11,222,736)
시설장차	51,962,600	173,679,060	-	225,641,660	1,952,926	54,723,358	-	56,676,284	168,965,376
자산취득보조금	(50,009,674)	(173,679,060)	(54,723,358)	(168,965,376)	-	-	-	-	(168,965,376)
건설중인자산	11,172,000	-	11,172,000	-	-	-	-	-	-
자산취득보조금	(11,172,000)	-	(11,172,000)	-	-	-	-	-	-
합계	3,014,951	-	(60,331,517)	63,346,468	3,014,951	60,331,517	-	63,346,468	-

[전기]

(단위 : 원)

과목	취득가액 및 보조금				감가상각누계액				순장부가액
	전기이월	당기증감		기말 잔액	전기이월	당기증감		기말 잔액	
		증가	감소			증가	감소		
비품	-	9,887,190	-	9,887,190	-	1,062,025	-	1,062,025	8,825,165
자산취득보조금	-	(9,887,190)	(1,062,025)	(8,825,165)	-	-	-	-	(8,825,165)
시설장차	-	51,962,600	-	51,962,600	-	1,952,926	-	1,952,926	50,009,674
자산취득보조금	-	(51,962,600)	(1,952,926)	(50,009,674)	-	-	-	-	(50,009,674)
건설중인자산	-	11,172,000	-	11,172,000	-	-	-	-	11,172,000
자산취득보조금	-	(11,172,000)	-	(11,172,000)	-	-	-	-	(11,172,000)
합계	-	-	(3,016,951)	3,014,951	-	3,014,951	-	3,014,951	-

2-6. 무형자산

당센터의 당기 중 무형자산 변동내역은 다음과 같습니다.

(단위 : 원)

과목	취득가액				무형자산 상각				순장부가액
	전기이월	당기증감		기말 잔액	전기이월	당기증감		기말 잔액	
		증가	감소			증가	감소		
소프트웨어	-	45,068,000	-	45,068,000	-	6,665,399	-	6,665,399	38,402,601
국고보조금	-	(45,068,000)	(6,665,399)	(38,402,601)	-	-	-	-	(38,402,601)
합계	-	0	(6,665,399)	6,665,399	-	6,665,399	-	6,665,399	-

2-7. 선수금 및 예수금

당센터의 재무상태일 현재 선수금 및 예수금에 계상되어 있는 예금내역은 다음과 같습니다.

(단위: 원)

구분	당기말	전기말	비고
선수금(수원시출연금수익)	1,560,009,663	1,175,829,533	출연금
예수금(세입세출외현금)	49,576,279	63,150,560	원천세등
예수금(세입세출외현금)	281,000,916	683,809,208	대관수입
예수금(세입세출외현금)	127,504,250	16,955,846	주차수입
합계	2,018,091,108	1,939,745,147	

2-8. 미지급금

당센터의 미지급금의 내역은 다음과 같습니다.

(단위: 원)

구분	당기말	전기말	비고
미지급금(카드대금)	46,497,504	29,513,492	카드대금
합계	46,497,504	29,513,492	

2-9. 기본재산

당센터의 출연금 500,000,000원은 수원시로부터 재단설립시 현금 출연받은 재산으로 자본금에 기본재산으로 계상하고 있습니다.

4. 재무제표 부속명세서

재단법인 수원컨벤션센터

- (1) - 현금예금명세서
- (2) - 기타당좌자산명세서
- (3) - 미지급비용명세서
- (4) - 기타유동부채명세서
- (5) - 총당금명세서
- (6) - 기본재산명세서

(1) 현금예금명세서

(단위 : 원)

구 분		금 액				거래은행
		전 기 이 월 액	당 기 수 입 액	당 기 지 출 액	기말잔액	
총 계		2,469,258,639	13,149,116,779	13,053,786,806	2,564,588,612	
현금및 현금성 자산	소 계	1,969,258,639	13,147,386,828	12,552,056,855	2,564,588,612	
	보통예금 (출연금)	1,175,829,533	7,776,837,309	7,392,657,179	1,560,009,663	기업은행
	보통예금 (세입세출외- 원천세 등)	63,150,560	720,020,919	733,595,200	49,576,279	기업은행
	보통예금 (카드전용)	29,513,492	344,254,898	327,270,886	46,497,504	기업은행
	보통예금 (세입세출외- 대관수입)	683,809,208	2,881,086,485	3,283,894,777	281,000,916	기업은행
	보통예금 (세입세출외- 주차수입)	16,955,846	923,457,266	812,908,862	127,504,250	기업은행
	보통예금 (대행사업)	0	0	0	0	기업은행
	보통예금 (보관금)	0	0	0	0	기업은행
	보통예금 (기본재산)	0	501,729,951	1,729,951	500,000,000	기업은행
	단기 금융 상품	소 계	500,000,000	1,729,951	501,729,951	0
단기중금채 (기본재산)		500,000,000	1,729,951	501,729,951	0	기업은행

(2) 기타당좌자산명세서

(단위 : 원)

계정과목	거래내용	거래처	금액	비고
선납법인세	원천징수법인세	동수원세무서	985,320	
	원천징수지방소득세	영통구청	98,480	

(3) 미지급비용명세서

(단위 : 원)

계정과목	발생일자	금액	미지급기간(일)	이율	거래처	미지급사유
미지급비용 (단기)	2021.12.31	46,497,504	31	-	BC카드	2022.1월 청구 및 납부예정

(4) 기타유동부채명세서

(단위 : 원)

계정과목	발생일자	구분	금액	거래처	비고
선수금	2021.12.31.	출연금	1,560,009,663	수원시청	
예수금	2021.12.31.	세입세출외(원천세등)	49,576,279	수원시청	
예수금	2021.12.31.	세입세출외(대관수입)	281,000,916	수원시청	
예수금	2021.12.31.	세입세출외(주차수입)	127,504,250	수원시청	

(5) 총당금명세서

(단위 : 원)

구분 (내역)	기초잔액	당기감소액		당기증가액	기말잔액	비고
		목적사용	기타			
합계	0	12,085,868	0	12,085,868	0	
퇴직급여충당부채	27,254,383	28,247,317	0	85,747,548	84,754,614	
퇴직연금운용자산	(27,254,383)	(16,161,449)	0	(73,661,680)	(84,754,614)	

(6) 기본재산명세서

(단위 : 원)

구분	세부내역	기초잔액	당기증가액	당기감소액	기말잔액	비고
지자체출연 기본재산	현금예금	0	501,729,951	1,729,951	500,000,000	기업은행
	계	0	501,729,951	1,729,951	500,000,000	
합계	현금예금	0	501,729,951	1,729,951	500,000,000	기업은행
	계	0	501,729,951	1,729,951	500,000,000	

5. 예산결산보고서

재단법인 수원컨벤션센터

(1) - 결 산 총 괄

(2) - 수입 예산결산보고서

(3) - 지출 예산결산보고서

(1) 결산 총괄

가. 수입결산

(단위 : 원)

구분	예산액	수입액	차액	비고
계	8,729,502,000	8,727,953,065	1,548,935	
일반회계	8,729,502,000	8,727,953,065	1,548,935	

나. 지출결산

(단위 : 원)

구분	예산액	지출액	차액	비고
계	8,729,502,000	7,167,943,402	1,561,558,598	
일반회계	8,729,502,000	7,167,943,402	1,561,558,598	

다. 이월액

(단위 : 원)

구분	예산액	지출액	이월액	비고
계	3,427,683,000	2,839,275,000	583,354,000	불용액 : 5,054,000
일반회계	3,427,683,000	2,839,275,000	583,354,000	

라. 수지결산

(단위 : 원)

총수입	총지출	세계잉여금	이월액	순세계잉여금
8,727,953,065	7,167,943,402	1,560,009,663	583,354,000	976,655,663

(2) 수입예산결산보고서

(단위 : 원)

과목	예산현액			결산액	수입액	미수금
	예산액	전년도이월액	계			
계	8,377,613,000	351,889,000	8,729,502,000	8,729,502,000	8,727,953,065	1,548,935
사업수익	387,520,000	0	387,520,000	387,520,000	387,926,302	1,549,468
영업외수익	387,520,000	0	387,520,000	387,520,000	387,926,302	1,549,468
이자수익	6,000,000	0	6,000,000	6,000,000	5,956,302	43,698
예금이자수익	6,000,000	0	6,000,000	6,000,000	5,956,302	43,698
기타영업외수익	381,520,000	0	381,520,000	381,520,000	380,014,230	1,505,770
기타영업외수익	381,520,000	0	381,520,000	381,520,000	380,014,230	1,505,770
자본적수입	7,990,093,000	351,889,000	8,341,982,000	8,341,982,000	8,341,982,533	△533
자본잉여금수입	7,990,093,000	351,889,000	8,341,982,000	8,341,982,000	8,341,982,533	△533
잉여금	823,940,000	0	823,940,000	823,940,000	823,940,533	△533
잉여금	823,940,000	0	823,940,000	823,940,000	823,940,533	△533
출자출연금	7,166,153,000	351,889,000	7,518,042,000	7,518,042,000	7,518,042,000	0
지자체출자출연금	7,166,153,000	351,889,000	7,518,042,000	7,518,042,000	7,518,042,000	0

(3) 지출예산결산보고서

(단위 : 원)

과목	예산현액			지출액	다음연도 이월액	불용액
	예산액	전년도이월액	계			
계	8,377,613,000	351,889,000	8,729,502,000	7,167,943,402	583,354,000	978,204,598
마이스사업 활성화	837,340,000	28,098,000	865,438,000	705,411,544	91,378,000	68,648,456
지역특화마이스 발굴 및 유치	744,320,000	28,098,000	772,418,000	639,713,774	91,378,000	41,326,226
수원 마이스 활성화	230,320,000	0	230,320,000	184,143,354	20,000,000	26,176,646
일반운영비	230,320,000	0	230,320,000	184,143,354	0	26,176,646
사무관리비	95,300,000	0	95,300,000	93,483,577	0	1,816,423
공공운영비	13,000,000	0	13,000,000	12,505,777	0	494,223
행사운영비	122,020,000	0	122,020,000	78,154,000	20,000,000	23,866,000
여비	0	0	0	0	0	0
국외업무여비	0	0	0	0	0	0
마이스 유치·개최 지원	93,000,000	28,098,000	121,098,000	47,250,760	71,378,000	2,469,240
일반보전금	93,000,000	0	121,098,000	47,250,760	71,378,000	2,469,240
외빈초청 여비	0	0	0	0	0	0
행사실비 지원금	3,000,000	0	3,000,000	530,760	0	2,469,240
기타보상금	90,000,000	28,098,000	118,098,000	46,720,000	71,378,000	0
지역특화마이스 운영	421,000,000	0	421,000,000	408,319,660	0	12,680,340
일반운영비	421,000,000	0	421,000,000	408,319,660	0	12,680,340
행사운영비	421,000,000	0	421,000,000	408,319,660	0	12,680,340
사무관리비	0	0	0	0	0	0
일반보전금	0	0	0	0	0	0
외빈초청 여비	0	0	0	0	0	0
마이스산업 운영	93,020,000	0	93,020,000	65,697,770	0	27,322,230
전사·회의행사 유치 및 마케팅	12,080,000	0	12,080,000	8,554,350	0	3,535,650
일반운영비	8,080,000	0	8,080,000	8,076,000	0	4,000
사무관리비	580,000	0	580,000	576,000	0	4,000
공공운영비	7,500,000	0	7,500,000	7,500,000	0	0
일반보전금	4,000,000	0	4,000,000	468,350	0	3,531,650
행사실비 지원금	4,000,000	0	4,000,000	468,350	0	3,531,650
MICE 행사지원	80,940,000	0	80,940,000	57,153,420	0	23,786,580
일반운영비	80,940,000	0	80,940,000	57,153,420	0	23,786,580
사무관리비	80,940,000	0	80,940,000	57,153,420	0	23,786,580

과목	예산현액			지출액	다음연도 이월액	불용액
	예산액	전년도이월액	계			
재단 운영 관리	309,302,000	7,448,000	316,750,000	228,801,462	39,160,000	48,788,538
재단 행정지원 강화	194,894,000	7,448,000	202,342,000	143,140,075	39,160,000	48,788,538
효율적 행정지원	109,200,000	7,448,000	116,648,000	65,484,645	39,160,000	12,003,355
일반운영비	39,200,000	0	39,200,000	31,588,645	0	7,611,355
사무관리비	29,000,000	0	29,000,000	27,002,420	0	1,997,580
공공운영비	10,200,000	0	10,200,000	4,586,225	0	5,613,775
연구개발비	70,000,000	7,448,000	77,448,000	33,896,000	39,160,000	4,392,000
전산개발비	70,000,000	7,448,000	77,448,000	33,896,000	39,160,000	4,392,000
과적한 업무환경 조성	85,694,000	0	85,694,000	77,655,430	0	8,038,570
일반운영비	85,694,000	0	85,694,000	77,655,430	0	8,038,570
사무관리비	85,694,000	0	85,694,000	77,655,430	0	8,038,570
인재육성과 후생복지	114,408,000	0	114,408,000	85,661,387	0	28,746,613
업무능력 향상	8,497,000	0	8,497,000	2,924,000	0	5,573,000
일반운영비	8,497,000	0	8,497,000	2,924,000	0	5,573,000
사무관리비	8,497,000	0	8,497,000	2,924,000	0	5,573,000
임직원 후생복지	105,911,000	0	105,911,000	82,737,387	0	23,177,613
일반운영비	35,650,000	0	35,650,000	31,675,147	0	3,974,853
사무관리비	7,800,000	0	7,800,000	6,025,000	0	1,775,000
공공운영비	3,450,000	0	3,450,000	3,187,126	0	262,874
맞춤형복지 제도시행경비	24,400,000	0	24,400,000	22,463,021	0	1,936,979
포상금	70,261,000	0	70,261,000	51,062,240	0	19,198,760
성과상여금	70,261,000	0	70,261,000	51,062,240	0	19,198,760
미스 시설 유지 관리	5,654,107,000	316,343,000	5,970,450,000	4,963,334,684	452,816,000	554,299,316
센터 시설물 유지 관리	5,654,107,000	316,343,000	5,970,450,000	4,963,334,684	452,816,000	554,299,316
시설물 통합 유지관리	3,665,587,000	316,343,000	3,981,930,000	3,355,479,870	452,816,000	173,634,130
일반운영비	3,531,587,000	261,592,000	3,793,179,000	3,173,795,080	446,832,000	172,551,920
사무관리비	10,000,000	0	10,000,000	0	9,779,000	221,000
공공운영비	3,521,587,000	261,592,000	3,783,179,000	3,173,795,080	437,053,000	172,330,920
시설비 및 부대비	120,000,000	54,751,000	174,751,000	173,679,060	0	1,071,940
시설비	120,000,000	54,751,000	174,751,000	173,679,060	0	1,071,940
자산취득비	14,000,000	0	14,000,000	8,005,730	5,984,000	10,270
자산 및 물품취득비	14,000,000	0	14,000,000	8,005,730	5,984,000	10,270
부설주차장 운영	466,020,000	0	466,020,000	308,764,873	0	157,255,127
일반운영비	466,020,000	0	466,020,000	308,764,873	0	157,255,127
사무관리비	31,820,000	0	31,820,000	25,898,473	0	5,921,527
공공운영비	434,200,000	0	434,200,000	282,866,400	0	151,333,600
안전한 시설 운영	1,522,500,000	0	1,522,500,000	1,299,089,941	0	223,410,059
일반운영비	1,522,500,000	0	1,522,500,000	1,299,089,941	0	223,410,059

과목	예산현액			지출액	다음연도 이월액	불용액
	예산액	전년도이월액	계			
사무관리비	120,000,000	0	120,000,000	119,313,361	0	686,639
공공운영비	1,402,500,000	0	1,402,500,000	1,179,776,580	0	222,723,420
행정운영경비	1,544,035,000	0	1,544,035,000	1,270,395,712	0	273,639,288
인력운영비	1,432,995,000	0	1,432,995,000	1,203,235,908	0	229,759,092
인력운영비	1,432,995,000	0	1,432,995,000	1,203,235,908	0	229,759,092
인건비	1,378,345,000	0	1,378,345,000	1,152,623,668	0	225,721,332
기간제 근로자 등 보수	201,699,000	0	201,699,000	174,667,754	0	27,031,246
보수	1,176,646,000	0	1,176,646,000	977,955,914	0	198,690,086
직무수행경비	54,650,000	0	54,650,000	50,612,240	0	4,037,760
직책급업무 수행경비	9,600,000	0	9,600,000	9,559,990	0	40,010
작급보조비	45,050,000	0	45,050,000	41,052,250	0	3,997,750
기본경비	111,040,000	0	111,040,000	67,159,804	0	43,880,196
기본경비	111,040,000	0	111,040,000	67,159,804	0	43,880,196
일반운영비	53,524,000	0	53,524,000	38,341,060	0	15,182,940
사무관리비	53,524,000	0	53,524,000	38,341,060	0	15,182,940
여비	29,760,000	0	29,760,000	9,817,014	0	19,942,986
국내여비	29,760,000	0	29,760,000	9,817,014	0	19,942,986
업무추진비	27,756,000	0	27,756,000	19,001,730	0	8,754,270
기관운영 업무추진비	9,000,000	0	9,000,000	8,272,310	0	727,690
정원가산 업무추진비	868,000	0	868,000	832,000	0	36,000
시책추진 업무추진비	14,000,000	0	14,000,000	6,025,100	0	7,974,900
부서운영 업무추진비	3,888,000	0	3,888,000	3,872,320	0	15,680
재원관리예비비운영	32,829,000	0	32,829,000	0	0	32,829,000
예비비운영	32,829,000	0	32,829,000	0	0	32,829,000
예비비	32,829,000	0	32,829,000	0	0	32,829,000
예비비	32,829,000	0	32,829,000	0	0	32,829,000
일반예비비	32,829,000	0	32,829,000	0	0	32,829,000

6. 예산결산 부속명세서

재단법인 수원컨벤션센터

- (1) - 예산이월액조서
- (2) - 전년도이월액조서
- (3) - 수입·지출외현금 현재액조서

(1) 예산이월액조서

2021년도에 집행을 완료하지 못하고 차년도에 이월하는 사업비는 MICE 유치·개최 지원사업 외 5건인 583,354,000원으로

- 사고이월 (4건) 472,816,000원
- 명시이월 (2건) 110,538,000원이다.

그 내역은 다음과 같다.

가. 사고이월비 내역

(단위 : 원)

예산과목				사업명	예산 현액 (A)	채무확정액 (지출액) (B)	차기 사고이월액 (C)	원인미필액 (불용액) (D=A-B-C)	이월 사유
정책	단위	세부	편성						
계					3,269,585,000	2,791,715,000	472,816,000	5,054,000	
정책	마이스사업 활성화	단위	지역특화마이스 발굴 및 유치	열린광장 활성화 사업	20,000,000	0	20,000,000	0	코로나19 행사불가로 인한 사업시기 변경
세부	수원 마이스 활성화	편성	일반운영비						
정책	마이스 시설 유지 관리	단위	센터 시설물 유지 관리	자산관리 운영소모품 구입	10,000,000	0	9,779,000	221,000	이동자산에 대한 조사시간 추가 소요
세부	시설물 통합유지관리	편성	일반운영비						
정책	마이스 시설 유지 관리	단위	센터 시설물 유지 관리	자산관리 운영 용품	6,550,000	0	5,984,000	566,000	이동자산에 대한 조사시간 추가 소요
세부	시설물 통합유지관리	편성	자산취득비						
정책	마이스 시설 유지 관리	단위	센터 시설물 유지 관리	시설물 통합관리 용역	3,233,035,000	2,791,715,000	437,053,000	4,267,000	시설물 통합관리 용역 준공금정산 기간 소요
세부	시설물 통합유지관리	편성	일반운영비						

나. 명시이월비 내역

(단위 : 원)

예 산 과 목				사업명	예산 현액 (A)	채무확정액 (지출액) (B)	차기 명시이월액 (C)	원인미필액 (불용액) (D=A-B-C)	이월 사유
정책	단위	세부	편성						
계					158,098,000	47,560,000	110,538,000	0	
정책	마이스사업 활성화	단위) 지역특화마이스발굴및유치	편성) 일반보전금	MICE 유차개최 지원	118,098,000	46,720,000	71,378,000	0	코로나19 행사취소로 인한 지원액 저조
정책	재단 운영 관리	단위) 재단 행정지원 강화	편성) 연구개발비	온라인 임대관리시스템 개발사업	40,000,000	840,000	39,160,000	0	경쟁입찰 2회 유찰 사업추진 방향 재설계

(2) 전년이월액조서(이월비결산조서)

(단위 : 원)

예 산 과 목				사업명	전년도 이월액	집행액	잔액	비고
정책	단위	세부	편성					
계					351,889,000	212,785,000	139,104,000	
정책	마이스 시설 유지 관리	단위) 센터 시설물 유지 관리	편성) 시설물 통합유지관리	시설물 통합관리 용역	261,592,000	122,488,000	139,104,000	
정책	재단 운영관리	단위) 재단 행정지원 강화	편성) 연구개발비	임대관리시스템 개발	7,448,000	7,448,000	0	
정책	마이스사업 활성화	단위) 지역특화마이스 발굴 및 유치	편성) 일반보전금	MICE 유차개최 지원	28,098,000	28,098,000	0	
정책	마이스 시설 유지 관리	단위) 센터 시설물 유지 관리	편성) 시설비 및 부대비	센터 시설 개선	54,751,000	54,751,000	0	

(3) 수입 · 지출외현금 현재액조서

(단위 : 원)

구 분 (내 역)	전기이월액 (1)	당기수입액 (2)	당기지출액 (3)	기말잔액 (1+2-3)	비 고 (적요.사유)
합 계	763,915,614	4,524,564,670	4,830,398,839	458,081,445	
보통예금 168-030012-01-038	63,150,560	720,020,919	733,595,200	49,576,279	원천세, 관리비수입계좌
보통예금 168-030012-01-091	683,809,208	2,881,086,485	3,283,894,777	281,000,916	대관료수입계좌
보통예금 944-030332-04-023	16,955,846	923,457,266	812,908,862	127,504,250	주차수입계좌

7. 감사 의견서

감 사 의 견 서

(재)수원컨벤션센터의 제3기(2021.1.1. ~ 2021.12.31.)의 재무제표 내용에 대하여 공인회계사가 감사한 내용을 검토한 바, 현재의 재무성과가 공익법인회계기준 및 일반기업회계 기준에 따라 적정히 표시되고 있습니다.

감사의견 : 적정함.

2022년 2월 일

(재)수원컨벤션센터 감사 최중필



감사 윤용석



(재)수원컨벤션센터 이사회 귀중